晶報

□中華郵政特准掛號立券按照總包優待寄遞之報紙□每日發行增刊無定□

□中宣部登記證中字一二二六號□

□內政部登記證警字一五二二號□

第二千四百三十號

定報價格 直接訂購中國境內全年四元 半年二元【紀念期內特價三元】每月四角 日本同 其餘外國 二角 各埠加倍 均作大洋計算 報費先惠 郵費在內 郵票加一 分館訂購每月六角 餘酌加

日一張 零售大洋二分八釐

廣告刊例 【特別】報頭兩面及上幅橫條價面議【普通】每格計十五字高十九字寬 每期一律洋六元半 格起碼 如指定地位另加【新聞中縫】每格計二十字高十字寬 每期洋八元【封面中縫】分格與新聞中縫同 每期五元

□冰鑑七篇(三)(湘鄉曾文正公著)

他如手長其身、身過於體、配以俸骨、定主封侯、羅紋滿身、胸本秀骨、配以妙神、不拜相、即鼎甲、相貌家有清古奇秀之別、總之不必、須看科名星、陰隲紋爲主、科名星十三歲至三十九歲、隨時而見、陰隲紋十九歲至四十六歲、隨時而見、二者全、大物也、得一亦貴、科名星見於印堂眉彩、時隱時見、或爲鋼針、或爲小丸、嘗有光氣、酒後及發怒時易見、陰隲紋見於眼角、陰雨便見、如三叉様、假寐時最易見、得科名星早發、得陰隲紋遲發、二者全無、前程莫問、陰隲紋見於喉間、又主子貴、雜路不在此格、

目者面之淵、不深則不清、鼻者面之山、不高則不靈、口闊而方祿千鍾、齒多而圓不家食、眼角入鬢、必掌刑名、項見結喉、終身錢穀、此皆微也、舌脫無官、橘面不顯、文人不傷左眼、靨準動便食人、此賤徵也、

情態章第四

容貌者骨之餘、常佐骨之不足、情態者神之餘、常佐神之不足、久注觀人精神、乍見觀人情態、大家舉止、羞澀亦佳、

□時 壇□

□贈孫德福妻自烈女子韓桂卿(雲史)

十年鈿約渺烟塵。猶是驚英未嫁身。莫道相逢不相識。樂昌終是鏡中人。劫餘王孫泣路隅。臨淄大道有高車。千車滿載都非是。踢促郎如犢子駒。貧賤夫妻百事難。便將寃詛了飢寒。不貪金屋甘茅屋。嫁個黔婁與世看。牛衣相對夢重溫。妻自當爐婿犢褌。脫手千金家四壁。婚姻終慾卓王孫。夫婦而今道可哀。黃金紅粉盡塵埃。東家鼎食西家宿。傾國傾城兩袒來。明妃塚畔關山月。縣下亭邊烏夜啼。翠袖單寒風雪裏。應教羞殺買臣妻。

□贈孫德福

白骨成堆白髮枯。昂藏七尺此遺孤。恩讎不報非男子。爲爾先登共一呼。難得河清有好官。殺人者死膽應寒。黃金買盡青天黑。還爾單中有一韓。

良烟如益友 片刻不可離

白金龍 香烟

南洋兄弟烟草公司出品

屯溪下黎陽方燾詒室精製眞正

◉ 白蓮藕粉 ◉

功養生調補開通解渴清勞吐服有 能血津中肺胃氣暑熱傷血之益

本堂製藕粉向在徽屯六十餘年、遐邇馳名、以製煉精良、品質淨純、道地、早已有口皆碑、強蓋可、常服無不益、強益潤胃、爲衞生之品、滋補無比、如蒙惠顧、如用功、不妨試服、特請諸君、茲招主牌、尤爲盡善、本堂招牌、願以功、本堂爲至宜、法服有四時、迎求賜顧、不勝歡迎、明詳誤認、田人、自去年起、在上海南市萬竹街九畝地當代售處、電話二萬二千、上海南市自由路、北京路一〇五號、本號經售

九一四

現代國貨新劑

外用藥膏 內服新藥 白濁新藥

靈效靈驗 功同注射

上海中法大藥房總發行

久咳易成癆

多咳則傷肺日久易成癆因癆而致命者不可勝數惟查治癆必愈之藥迄今外國醫藥先進尚無發明現祇唐拾義醫師發明之久咳丸經驗數十年服後直接有革咳除痰之力間接有保肺防癆之功故得社會公認確爲根本治咳之特效藥惠咳諸君一試便知 每瓶一元二角

上海廣西路角 父子大藥廠 世界各埠 均有經售

四明儲蓄會

一日一文錢、三年積一千、繩鋸木斷、水滴石穿

本會辦理 活期儲金 長期儲金 分期儲金 定期儲金 教育儲金 婚嫁儲金 養老儲金

辦法穩固 利息優厚 手續簡便 現在儲蓄以備將來不時之需

總會 南京路二九〇號 分會 和平路一三二號 北四川路一三三四號 虹口分會 西門分會

代理處 四明銀行各分支行

由各分會保管之儲蓄金

四明銀行

第十期 航空公路建設獎券

促進建設並有五十萬元大獎

三月一日在上海逸園開獎

致富良機 請勿錯過

上海大中銀行啓事

本行爲紀念總管理處遷滬優待存戶起見所有定期存款均照本行存款章程加息一釐如蒙惠顧竭誠歡迎

經理 黃懋仁 副經理 劉世傑

襄理 秦彭年 林聯磐

行址 河南路五〇一

電報掛號有線一七七一 無線

電話 經理室 九〇四三四 各課 九〇一四六 九〇一四四

華成烟公司出品

度最珍貴之甜蜜光陰最珍貴之美麗香煙

美麗牌

有美皆備 無麗不臻

閣下新春流年如何

新春流年 免費批查

一年之計在於春請問閣下新春流年如何行運如何

本公司爲慶祝各界新春進步起見爰從二月一日起就糖果餅乾「聽」內附送推算流年贈券敦聘新聞報主筆嚴獨鶴先生之令侄嚴美孫先生爲諸君義務批查三日之內發表答案詳細辦法載明贈券敬請注意

沙利文糖果餅乾食品公司

BAKERITE

晶報

售書部啓事

本報自三月三日十五週年紀念日起設特售書部專售各項新舊小說及雜誌專刊物茲將最新書目及售價逐漸披露如後

王正廷近言錄

精裝一元 平裝六角

每冊售洋四角 每冊售洋五角 每冊售洋五角 每冊售洋八角

馮玉祥軍事要電彙編 中國民族性之解剖 黃山游覽指南 [illegible]

寰球視察記

孟憲章先生著 一九三二年 每冊價洋三角

馮玉祥軍事要電彙編

第一二三四編 每冊[illegible]

馮玉祥日記

馮玉祥輯令 每冊一元三角 第一冊售洋八角 第二冊售洋七角

□梁金作 清宮史略 每冊一元二角 滿洲秘記 一元二角 清帝后外紀 二元

非小說 罌粟 [illegible] 一元 一元八角

降城未來世界 痛苦 四角 獨身性慾 四角 □情波記 二角 畢倚虹作 四角 [illegible] 六元 上海[illegible] 四元 西游 山房作 十六二冊 二元二角 九尾龜 七十一 元二角

□李涵秋作 廣陵潮 一元 琵琶記 雌雄緣 鐵 二冊 二角 [illegible] 四角 [illegible] 二角 □陳冷血作 俠客談 四角 五角

□陳丹弆□ 拆白黨 三角 □葉楚傖作 新小說 八角 □沈泊塵作 [illegible]

□掛號加郵費及□匯費一角三分□

亞爾培路 逸園 CANIDROME

明日下午二時半起賽

明日星期下午二時半起連賽十二次 節目精彩 [illegible] 新年 [illegible] 來

□本園入場券來賓會員看台每張大洋一元 公共大看台每張大洋六角

□普通搖彩票 每期大賽舉行 第一末次賽當衆開彩 頭彩約大洋一千元 二彩約大洋二千五百元 三彩約大洋二千元 彩票每張售洋二元 本園發售之搖彩票除園外並無出售 請各界注意 明日在

□普通搖彩票開獎揭曉號碼 第十一期(二月二日)第十二次賽開彩 頭彩七三九號得彩洋七百十三元 二彩七二八號得彩洋三百〇五元 二彩七三五號得彩洋一百八十三元 尙有搖出號碼三個 各得彩洋六十九元 第十二期(二月三日)第十二次賽開彩 頭彩五七四號得彩洋七百三十五元 二彩二〇六號得彩洋三百五十五元 二彩四六號得彩洋一百八十二元 尙有搖出號碼三個各得彩洋二十二元 第十三期(二月五日)第十二次賽開彩 頭彩三九號得彩洋七百六十一元 二彩六八八號得彩洋三百十七元四角 二彩二(五八)號得彩洋一百九十元四角 尙有搖出號碼三個各得彩洋二十元 分

□下期大賽□ 星期六(二月十六日)晚八時半起賽 星期日(二月廿四日)下午二時半起賽 注意!今晚無大賽諸君幸勿枉顧

□本園電話……八二〇七三 四五號

百補荔枝酒

福建興化荔枝味美甲天下且爲藥類中最有益於人身者近取其精美製而爲酒尤爲補中之聖品本公司以其有益人羣特以服務社會爲職志運來滬上以貢獻於人之講求衞生者請嘗試之 總發行所北四川路老靶子路一百七十一號美芳公司 電話四六四八三 各大公司均有代售

按摩術

茲有西洋年輕美麗女子精於按摩術手術高妙一經施術精神舒爽並備藥水蒸浴清潔衞生有益身心請一試之 金神父路廿二號B字一號房間

白濁專家 醫生

佛賴依根白濁丸 中政府化驗註冊 每料二元半料一元

此丸專治新久五淋白濁並經驗購者頗堅決認定如不致誤牌號各埠大藥房及先施永安公司均有出售 ⑦上海三馬路大舞台後面姚佐仙大藥房

男女老幼 咸宜進服

無腥易服 滋補力強

維他命麥精魚肝油

純淨 大瓶二元二角 小瓶一元二角 合戟怪 大瓶二元五角 小瓶一元五角

九星乳白魚肝油

上海四馬路中西大藥房經理

新式按摩

西洋女子精於按摩術手術高妙並有電汽按摩藥水沐浴聘有年輕美麗中西女子助手數名故服務週到請來一試包君滿意 金神父路西蒲石路八百十號B字

精神治療

諸君如覺精神不振、身體委疲、請駕臨靜安寺路斜橋弄五十二號、一經施術、立能精神舒爽、並備浴室、最合衞生、電氣按摩、兼有助手、非常週到、身心、

程謙律師

事務所狄思威路斯興里 電話六四一〇〇號

德興按摩浴室

□多季大減價三十天□ 本院特聘年輕女子數位、均係按摩學校畢業、富有經驗、手術高妙、招待週到、保君滿意、□每位大洋七角半□ 【地址】卡德路愛文義路口七百〇八號

海上唯一最完備最美之 快活林土耳其浴室

本院茲值三週紀念、特聘按摩手術豐富之女子數位、並請熟手、裝置適宜、設備精良、爲酬答顧客起見、十一月八日起一月 三週紀念大減價一月 (三週紀念期間八折免費) 沐浴擦背 修腳 電氣 蒸氣 【地址】東新橋口大東飯店

大上海按摩浴室

本浴室爲聯絡仕商各界起見、並有獎金五百元之希望、設備完全、歐美化、服務周到、並有年輕女子按摩員數位、均係法工部局衞生檢驗合格、故君來一試、保君滿意、 元月廿一日起 二週紀念大贈品一月 (每位全套洋一元) 【地址】愛多亞路五百三十一號 派克路口 大戲院斜對面

老牌土耳其浴室

本室革新內部整理清潔 日前已招待週到電汽浴箱 等諸君如不信請來一試驗 可也法大馬路外灘十耳其 浴室□請注意□新年各種 舊規並不加價

連蓬浴 男子擦背 每位洋半元 西式洋盆 每位洋半元 水汀蒸汽 (女子按摩每位洋一元)

五方馬路大世界 愛多亞路 六種全套 大減價 減收壹圓 土耳其浴室 按摩 蒸氣 沐浴 擦背 扭腳 藥水

南首中國角轉路沙寗路州興

桃花宮浴室按摩院

本院聘請經驗宏富手術敏捷之摩登女郎數位招待溫柔周到一切施術即覺身心咸暢精神煥發如承各界惠顧不勝歡迎之至

新年大減價一月 元月廿六日起

價目 按摩 沐浴 藥水 擦背 四種祇收一元

□國術週刊行將問世

金警鐘君、年來對於提倡國術、頗多致力、現創「國術週刊」、藉資宣傳、以發揚固有之國粹、提起尙武之精神、融洽同志感情、介紹同志智識爲宗旨、已得國術館之許可、並於一月廿三日遵章呈請中宣部內政部登記、於積極籌備之下、創刊號已付印、於二月十七日出版、每週一冊、凡報紙十六開十六頁、附銅版鋅版多幅、說明詳細、便於自習、更闢編眉、論壇、國術論文、著述、小品、研究、心得、電台、國術界消息、問答、遊記、雜俎、拳術、器械、功夫、暗器、國術名人錄、國術小說、長短四篇等欄、每期洋六分、半年廿五期洋一元九角、全年五十期洋三元、郵費在內、郵票代洋九五扣、投稿章附郵一分、當即奉寄、社址天津金鐘橋對過小馬路七十八號國術週刊社、

□芝軒雜紀 十七(唐芝軒)

吾家塾、萬竹山房、王瀚綺先生所命名也、題詠甚多、環塾中、竹箭萬餘竿、蔥綠蔽天、春夏之交、晚風微蕩、竹香細細、搖曳如扶醉人夜歸、諸伯叔昆季、旦夕盤桓其間、吾尤愛其竹、有挺立如長劍、因又命吾閣爲長劍倚天閣、小屋三楹、竹籬短垣、夾持之、登樓可望遠、讀書摩與牧笛山歌相應答、散課後、戲築炮壘、以攻剿取勝爲游樂、越竹林乃爲大父母父母伯叔所居、閣五代以同堂、房屋百餘間、固猶嫌仄狹、此爲八斗坵、遠近屑傳、輒有人爲指點、以爲樹下停輿納涼飲茗之地、大門有橫塘甚廣闊、春秋祭祀、舉網、千百尾大魚、隨時可得、

□甲戌除夕(余裴山)

一年工作半游嬉。浪漫生涯氣自雄。更喜案頭花競發。酒酣揮筆大書紅。

□乙亥元旦(余裴山)

鷄聲一唱乾坤轉。景物鮮明霽霧開。曉起憑欄迎紫氣。萬家爆竹接春回。

□邗上開臨啓事 不慧役於運漕州定威南路集成公司、如蒙指教或有事接洽、請逕寄函該公司可也、

小水相（丹翁）

舊曆是舊曆也、消寒偶假何妨、過關豈難關乎、小別相逢益妙、雖結個人之帳、原同大衆之心、神怡那必在斯、務閑實只乃爾、春仲宜晴、市容可賞、蠟探梅之稍遠、聊飲酒而亦佳、世間於何逼偵、零紙間或晚出、驅車代步、發興登樓、理吾業其如初、吐新句且依例、

駒○影○忽○忽○六○日○過○、幾○會○小○別○歎○蹉○跎○、廢○年○不○道○關○如○此○、閱○世○難○期○帳○若○何○、爲○問○假○中○閑○有○幾○、敢○言○號○外○事○無○多○、時○興○新○體○聞○風○氣○、也○要○題○詩○限○韻○麼○、

□寶大裕錢莊、在舊除夕前二日、即有擱淺之風說、翌日、東萊銀行允幫忙二十五萬元、上午尚勉爲維持、殆至下午、股東徐曉霞忽電話聲明、不願再做、因宣告清理、經理葛理齊、事先某夕吃年夜飯、飯碗忽失手墮桌上、碎成二片、說者謂係不祥之徵云、（鵠）

記中國科學社聯誼會（科客）

二月六日、爲舊曆新正月初三日、中國科學社、開上海社友會聯誼大會於靜安寺路之國際大飯店、正當舊曆歲首娛樂時節、來會士女、約有百餘人、有名人之演說、有高尚之音樂、按中國科學社創辦於民國三年、今已有二十餘年之歷史、而上海社友、則日增月盛、此與吾國科學之發達、有此比例焉、尤以青年之加入此社者尤衆、是日所見、有陳冷血先生之公子陳歡、包天笑先生之公子包可永等、主席爲曹梁厦先生、演開會詞後、第一節爲包可珍女士之鋼琴獨奏、以及某某兩西女士之唱歌、旋爲蔡子民先生之演說、以今歲爲乙亥年、蔡先生引經據典、詳述關於乙亥之掌故及歷史、以幽默之風調、謂乙屬木、亥屬豕、今人以科學而造成木牛、今日木豬、將如上海人之罵人爲阿木林豬玀、然諺語則以科學前途頗爲、繼之以商務印書館總理王雲五先生之演說、其詞更爲婉而多諷、言近有留日科學老先生之子姓者、如市上所見之小學算命、科學扶乩、科學符咒治病、亦以科學爲號召、實則即爲科學先生之私生子亦殺不止、彼幸獲識一科學管理先生、而商務印書館今日方得有此復興之氣積、殿之以上海工部局管絃樂隊隊長及音樂專門學校教授法利國君之提琴獨奏、法君爲意大利人、其梵亞令非僅在上海第一、實可謂在中國無與比肩也、旋又有丁巽甫先生講演製笛之原理、歡宴已在深夜時矣、

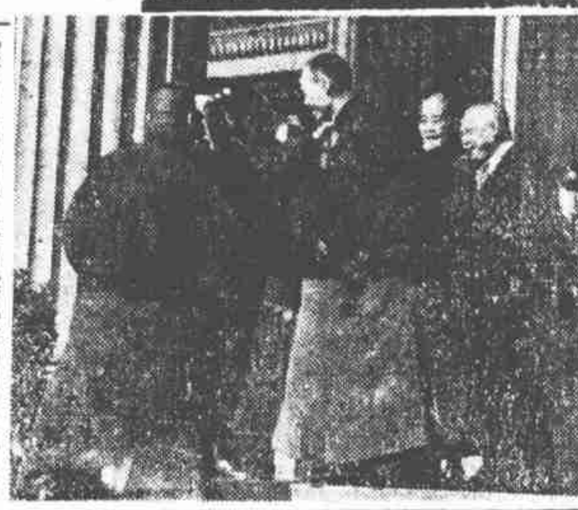

□中央造幣廠新廠長陳行接事時情形（王開攝）

歐洲轉安遠東如何（倪倪）

歐洲自意法協定簽字後、在舊歷新年寒假期中、復有英法倫敦協定之簽訂、故一九三四年風雨飄搖之歐洲、已渡過難關、目下確已轉危爲安、至遠東風雲、則以日俄中東路非法交易之成功、及最近察事之和平解決、緊張形勢、亦漸開展、說者謂一九三六年世界大戰之爆發、觀於今日國際局面、頗有逢凶化吉之可能、當察哈爾事件之初發也、論者或謂日本將小題大做、藉口要挾、作整個之解決、當時留京之某外交家、獨不以爲然、謂日本如欲藉以整個解決、則察哈爾猶中國之手指也、去其手指、不足以示威脅、何如直擣心胸、一擊致命、乃能予取予求也、當局頗然其說、政策乃定、從而謀地方之解決、大灘會議數小時而定、所謂大事化小事、小事乃化爲無事、還來日使有吉明氏、武官鈴木中將聯袂來京滬、外間復多揣測、吾人亦甚願東亞局面、與歐洲有同樣轉移也、

時事唫（天倪）

一○年○之○計○在○於○春○、春○色○無○邊○亦○困○人○、萬○事○從○頭○資○抖○擻○、不○須○迴○溯○舊○時○塵○、

結束既過、一幕新開、願舉國人士皆作如是觀、往事如烟、何堪追念、所謂以前種種、譬如昨日死、以後種種、譬如今日生也、

分○途○保○險○各○林○林○、珍○貴○容○顏○最○有○心○、能○破○愁○城○留○少○壯○、世○人○應○不○惜○黃○金○、

世界保險之名、各具其類、西人以十指變足爲保者尤趣、吾謂人之墮地、嬰孩之貌美、及其長也、傷於世務、遂漫老蒼、倘以此作儲蓄之的、老醜即可獲償、則鶴髮雞皮之韙、可有所恃、雖然此係指未濟年而焦萃者言、非所論於老耄也

審計部長陳之碩略史（長房）

最近中央政治會議、決定審計部政次陳之碩氏、代審計部長、陳字君衍、陝西三原人、通英日諸國文字、富於革命思想、爲財政專家、歷任河南財政廳長、財政部國庫司長、服務財政界二十餘年、至今兩袖清風、其人廉潔自矢、可作近代官吏之典型、乃父通儒實學、爲陝名士、監察院長于右任出其門下、于不僅欽陳之材、兼器其道德也、適審計部長李元鼎辭職、于舉陳以代之、內外翕然、可謂得人、行雲按、斯席異除者、原爲徐朗西氏、徐以野鶴閒雲、堅辭不就、聞于院長尚留此虛左以待也、）

杜月笙戒煙經過（伊人）

杜月笙先生、鑒於病以鴉片佐藥方、而病癖未除、慨然思去之者已久、洎客歲志益決、北平協和醫院院長劉瑞恆醫師聞之、親齎蛋黃素至滬、勸杜服之、歷二十餘日、烟量減去一半、蛋黃素之理論發明者、爲協和醫院醫士馬文超君、馬、劉之高足也、蛋黃素雖堪發效、然必服之者之能持勿懈而後可也、人咸以是爲杜慶、而杜以滌惡務盡爲懷、復延海上名醫龐京周君、爲製一種丸劑、初服時、仍含麻醉品少許、逐漸退減、經過極佳、毫無痛苦、近則藥已全斷、精神甚王、治事搞思、不殊曩昔、但日進少量補劑、以資調攝而已、昨晤龐君、據言蛋黃素戒烟、確有功力、故能風行一時、然恃此作爲槍上戒烟之劑、尚不可能、蓋吸者於最後之數筒烟、往往不易放棄也、且蛋黃素成糕形、每日須服六方、腸胃弱者、輒不甚受用、而海上不易恢得、南京亦常感缺乏、是以龐君另製一種油狀蛋黃素、味彷彿乳白魚肝油、甚可口、唯在較昂、不能普徧銷行、龐君用以爲戒烟之輔助品、不願單獨出售、大約戒烟良法、莫如先服蛋黃素、而繼以麻醉代用品、總之非具偉大毅力者、無以見功、若杜先生者、可以爲法矣、

□西湖孤山之梅訊（鄭浩如攝）

冠蓋京華（天笑）

（七）（六）（五）

□廿六□ 結婚

停了一回兒、丁素素夫婦倆也來了。他們明天早車就要回去的，說不定到今年冬天，還要來一趟。素素還向伊妹妹說道：「等我下次來時，我可以來抱甥甥了，你們要多添一個小牙兒了。到那時不要忘記，紅蛋要送來的呀。」原來丁素素的阿翁，在南京任財政部任事。雖然丁素素沒有姑婆了，這位老太爺，只帶了一位姨娘，以便侍奉一切。但是丁素素夫婦，却是常常要到南京來，定省問候的。所以他們說，至遲到今年冬天，恐怕一定要來一趟的。不一刻工夫，丁書元也來了。今天却是丁書元最後一個到，好像今天是很忙的樣子，一到了就把他的西服外掛脫去。他便向金小姐抱歉似的說道：「對不起得很。我今天要算來得最遲了。因爲我同來的兩位先生，他們有別的事，暫時離開南京了。所以有許多事，非我親自接洽不可。南京的各機關各公署，又是相距得如此遠，常常城南城北，要跑一二十里路，不算一回事。而且約定了會見的時刻，還是要教人在會客廳等着，眞正豈有此理。」

□新札撰□（欽光）

□誤入人罪之杭大宗

民國以還、最便於人者、莫若掃除避諱一事、在昔往往以一字獲譴者、今無之矣、至家諱所忌、則各存於心、異乎當時之功令矣、然避之以此入人罪者、亦有時而誤、即如杭大宗諸史然疑、謂陳壽仕晉、當爲司馬氏諱、而在高貴鄉公紀及陳留王紀、皆書司馬炎、書法違戾若此、是甚疏也云云、按壽之直書司馬炎者、當係依據詔旨所錄、故全官皆書之、此本入史臣口氣、本無須避諱、韓文公平淮西碑、直呼裴晉公官名、亦是述詔語而然、不然、韓爲裴之屬僚、又豈可直書其名耶、杭之撰壽序誌文、亦多此例、杭氏以此罪壽、使居什代、壽將如崔浩之誅矣、是亦未之思而誤入人罪乎、

絞盤牌香烟

交際必備

麥加利破產謠之由來（良玉）

去年年尾、麥加利銀行忽有破產之謠傳、全係報章翻譯誤會所致、蓋麥加利實居債權人地位、易請破產法院、派人將周轉不靈之司厥老司物品交易所扣押清償、而譯者將破產法院四字中點斷、以破產二字爲句、且下文之該行之該字、亦並未指明爲司厥老司、故麥加利、幸麥行信用素昭、安如磐石、未嘗受何打擊云、

錦片前程（恨水）

【七】【二】【七】

第三十一回　無情有情倒瘋抵禍著　將錯就錯倩影糊塗投

正芳恰頭一看時、原來是來打電話的同學、站在當面看着哩、因笑道、我沒有什麽人給我灌米湯、是家兄在電話裏給我說了個笑話 說到這裏、臉可也就紅了、也不管同學再要怎樣的問答、自己奪門而出、就向臥室裏跑了去、不過她自己始終是很疑惑、什麽時候、在親長寄公寓裏、丟下了一條手巾呢、她自己想着都有些疑惑的時候、伸手在遍身探索了一週、並沒有手絹存在、更把手提包打開、察看那裏面、鏡盒子、鈔票、梳子、全在、就是少了一條手絹、

在上海聽北平程硯秋（四十五）

上海各無線電台播放舞台戲劇者、祇有一新新公司、惜音差而劇亦不高妙、不若在北平則有兩電台、（北平及河北）每晚均播送名角所唱戲曲、但在上海頗難收聽、以程處而本埠環境太劣也、類如「北平」、其週率兩傍、則有本埠富星李樹德明遠等、「河北」之週率左右、則爲國華利利、雖有特別佳機、亦不易避其因近而鬧之音浪、春節期中、本埠電台、多數休息、趁寂然時五六七各晚、竟爲予在亞爾西愛七燈機中收到、河北播出之中和戲院程硯秋演唱法門寺、碧玉簪及吉祥園荀慧生鐵箒記等、尊於新年到戲館聽、□同心方可中節□

倘利利國華門開方便、於其時不播節目、而即轉播「河北」、豈不利人利己乎、再有向中央電台建議者、在京收河北電台、應視滬上爲優、盍亦於每週轉播一二次、似亦較開唱片敷衍空間爲受人歡迎也、

嵌金怪物（鄭家相）

近在京中舊家、購得怪物一事、長約八寸、寬約三寸、鐵質嵌金、花紋精緻、上有環、環下有柄、柄間有銀

其爲乘馬之鐙歟、以其形制花紋之奇特、決非中國物、即日本能御此物之人、亦決非通常輩也、或曰、似爲日本人名、所謂住足、加爲小松、爲明時日本名將、曾寇中國、此物乃其當時所遺留、惟求諸日本史、此說仍不敢確信也、

祿年、八、日「加爲小松」住足時作」被加爲小松、

標準鐘（惜紅自杭州寄）

趙志游長杭市時、由海上巨商虞氏之公子出資、裝置標準電鐘十餘架於市中心區、以便市民、約費去萬餘金、邇來或由電流不足、或因風力過巨、非快即慢、標準鐘幾爲不準鐘、鐘下四面兩層、招登廣告、每條月收費十元、一鐘所入獲利頗豐、及某鉅公蒞杭、見多香烟及化妝品廣告、認爲與新生活背馳、有礙觀瞻、諭令盡易標語、於是月應電費一無收入、及公安局長趙龍文蒞任、見其妨礙交通、撤廢其半、所餘無幾、公子乃如俗諺所謂偸雞不着蝕把米者、計季子多金、想區區之數、不值當其一哂耳、

徽州日報恢復原狀（記者）

徽州日報在前數月匪擾浙徽邊境時、頗爲人所注意、因其期內敵報之情意、爲敵報同人所感佩弗置也、乃其經理畢卓君氏、忽以被捕聞、前報載其訊明治罪之電、旋聞畢尚押專署公安科、與前屯溪商會主席汪執浦汪仲容等同室、待遇尚優、並未經過裁判、至該館改組事、以省府所派指導員魏壽永氏赴京未歸、尚未開股東會決定、副經理畢民導氏自滬回館後、封閉之後門、業已啓封、門前站崗之警察、亦已撤去、蓋已恢復原狀矣、

麻油橘（惜紅自杭州寄）

賤軀素羸弱、冬日喜圍爐、而杭人未見火、昨昔之夕、偶未燃爐、及歸寢、枕冷衾單、爲寒所襲、咳嗆經旬、無人過問、某女士見而憐之、教我於臨睡前購橘一隻、上穴小孔、注以麻油、煨而食之、竟以獲痊、丹方氣死名醫、亦物理之不可解者、爰爲之吾晶寫、

□北平晨報來函　晶報大主筆惠鑒、頃讀一月二十日貴報、所刊白露君「北平晨報開倒車」一文、不禁驚異萬分、敝社編輯就有數十人、腦中始終無「道慈周刊」之印象、檢查四年來敝報副刊亦未發見有「道慈周刊」者、昨遇友人、始知「道慈周刊」乃天津庸報副刊之一、白露君張冠李戴、深恐淆惑聽聞、用特附寄周刊一紙、乞爲察閱、並盼即予更正 不勝企禱、白露特此知請撰安　北平晨報編輯處謹啓　一月二十一日

編者按此稿之誤、業於一月二十一日由白露君自行更正、幷以附聞、

□廿三年十二月廿三日本晶所介紹之「奇形怪狀」一部雖書畫、現已由原書館運到數十冊、不日可以開箱、研究人體美者、盍往一觀、九一三）

三不（九一三）

吾人在酬應時、常遇見嘗行三不者、何謂三不、即不吸烟、不喝茶、不飲酒是也、「除服膺理教者外、凡此常不禁自忽自禁之人、大概皆犯一種暗疾、其名曰淋、蓋烟酒茶爲刺激物、濫用之、足使淋病擴大而難治、或難斷根也、上述「三不」之名、爲余所發明、廢曆元旦日、余家來親友多人、所談者莫非「花天酒地」等事、最後涉及花柳病之關於淋者、討論最長久、意見亦各不同、僅余之三不、人人稱是、當時同座有李某者、余之至親也、人稱以電氣大王「稱之、幼時曾留德學醫、彼曰、「余有三個記號、皆在舌際、諸君應知之、（一）舌邊作齒狀者、其人患肺病、（二）舌胎有欠缺者、其人患胃病、舌上有白點者、其人患梅症、」李君之言、出自醫書、必可靠也、

鐵將軍之賀年片（國寶）

中央監察委員前鐵軍軍長張發奎氏、功在黨國、名震寰宇、自前年卸除軍職、出國遊歷、足跡遍歐美大小諸邦、備受華僑熱烈歡迎、當去年八月間張氏乘德輪勃里門號抵紐約時、有華僑二人、乘飛機、盤旋空際、作歡迎表演、不幸互碰失事、致國內一時有張氏在美遇難之謠傳、其實此種消息、誠可謂事代爲價、據確訊、張氏目前不僅體重增加二十餘磅、較出國時判若兩人、即于學問及修養方面、亦有驚人之進步、士別三日、當刮目相看、他日張氏回國、其前途自亦可限量也、張氏現在舊金山、以該埠華僑熱切挽留小住、一時尚未能返國、記者昨在其友人某君處見其最近寄來之賀年片、片首刊有總理遺像及遺囑、殊可謂賀年片中之別開生面者、爰商得某君同意、轉刊於此、以見張氏愛護黨國篤信總理之熱忱云、

□夜鶯藝術社社員□

【曼娜露茜合影】